



KOMPLETTE BEHANDLUNG DER OPIATENSUCHT

(Heroin, Metadon, Subutex, Tramal, Substidol, Trodon)

Auf Grund der langfristigen Verfolgung der Forschung, zeigt dieses Programm der Behandlung der Sucht 85-90% Erfolgsamkeit der Behandlung.

PHASEN DES OPIATENTZUGS

 KOMPLETTE BEHANDLUNG DER OPIATENSUCHT	
STATIONÄRE BEHANDLUNG	<ul style="list-style-type: none">• DIAGNOSTIK• ENTZUG (UBOD, N.E.T, PHARMAKOTHERAPIE)• PHARMAKOLOGISCHE BLOCKADE• LATERAL THERAPIE• PSYCHOTHERAPIE• PHYSIOTHERAPIE
ZUSÄTZLICHE NICHT MEDIZINISCHE & UNTERSTÜTZUNGSDIENSTE Im Preis enthalten	<ul style="list-style-type: none">• VORBEHANDLUNG BERATUNG• AUFENTHALT MIT ERNÄHRUNG• SICHERHEITSDIENST• FLUGHAFENTRANSFER• ÜBERSETZUNGSDIENST
NACHBEHANDLUNGSZEIT	<ul style="list-style-type: none">• 12 MONATE KONTROLLE & ANTI-RÜCKFALL UNTERSTÜTZUNG

 **Dr Vorobiev** PROGRAMMDAUER: **14 TAGE**

1. Diagnostik - die erste und sehr wichtige Phase der Behandlung. Das Wesen der Diagnostik ist, dass der körperliche und psychische Zustand des Patienten beurteilt wird. Zur Beurteilung des körperlichen Zustands des Patienten, umfasst die standardmässige diagnostische Untersuchung folgendes:

- Urintest
- Tests an Hepatitis B und C, HIV Infektion
- Allgemeine Blutanalyse
- Biochemische Untersuchung des Bluts
- EKG
- Untersuchung von Seiten des Facharztes für innere Medizin

In Zur Beurteilung des psychischen Zustands des Patienten, umfasst die standardmässige diagnostische Untersuchung, die Psychodiagnostik (psychologische Tests, die den Grad der Sucht feststellen, in welchem Masse die Folgen des Opiatkonsums für die mentale Gesundheit ausgeprägt sind, ob es Zeichen der psychischen Störungen gibt, ob eine Depression vorhanden ist, wie hoch der Grad der Motivation zu einer Heilung ist, Selbstkritik und Erhaltung der willkürlichen Mechanismen.)

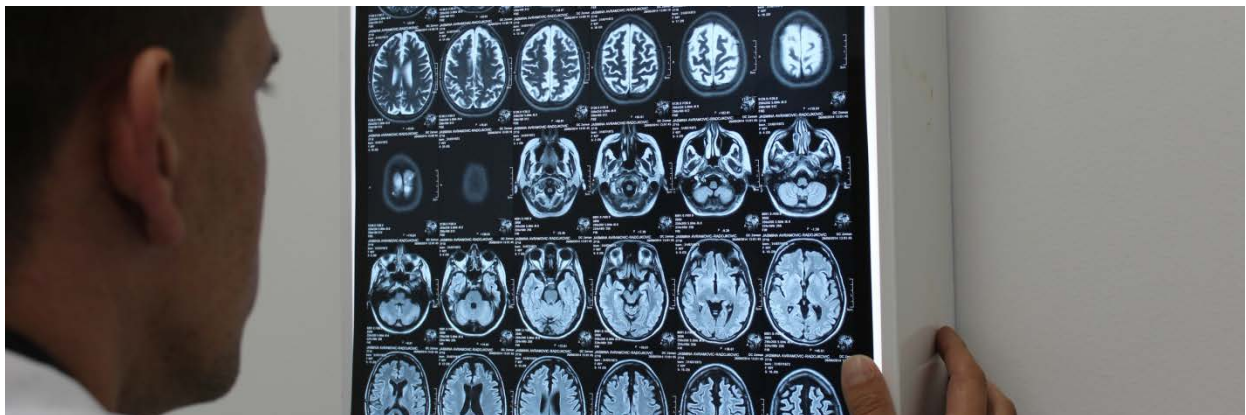

Nach der Diagnostik werden die Ergebnisse von einem Ärzteteam beurteilt, damit eine Strategie und ein Plan der Behandlung erstellt wird. Im Falle, dass mittels Diagnostik ernsthaftere Abweichungen in den Tests bemerkbar sind, Vorhandensein von Risikofaktoren, oder der Patient chronische begleitende Krankheiten hat, werden nach Bedarf zusätzliche Untersuchungen organisiert und die Therapie für begleitende Krankheiten verschrieben. In Abhängigkeit vom Problem, kann MRT, EEG, Ultraschall, Röntgen, Endoskopie, Analysen der Konzentration der Medikamente und Narkotika, Untersuchungen von Seiten des Kardiologen, Neurologen, Endokrinologen, Infektologen usw. durchgeführt werden. Die erwähnten zusätzlichen Untersuchungen sind im Preis dieses Pakets der Behandlung nicht eingeschlossen und werden zusätzlich vergütet.

2. Entzug - In Abhängigkeit von den Ergebnissen der Diagnostik, wird für jeden einzelnen Patienten eine entsprechende Entzugsmethode ausgewählt, bzw. ein Komplex von Methoden, das in seinem Fall das beste Ergebnis geben wird. Das Komplex der Methoden umfasst UBOD (ultraschnellen Opiatentzug), Neurojet (N.E.T.) Therapie, Pharmakotherapie, spezielle Infusionen mit Vitaminen, Hepathoprotektoren. Es ist äusserst wichtig, dass sich der Entzug schnell abwickelt, dass der Patient keinen Schmerz spürt und duldet, dass der Schlaf und das Appetit normal wird, dass die Laune des Patienten stabil wird, dass weder Anxiosität, nich Depression besteht.

- **UBOD** - der ultraschnelle Entzug ist eine moderne und sehr effiziente Methode, die zum Ziel hat, den Prozess der Bereinigung des Organismus zu beschleunigen und zur gleichen Zeit die Reduzierung der unangenehmen Symptome der Krise sowie Verkürzung derselben. Sie wird durchgeführt, wenn mittels

Diagnostik festgestellt wird, dass keine Kontraindikationen für diese Art von Entzug entgegenstehen. Im Laufe des ultraschnellen Entzugs, ist der Patient 6-8 Stunden im Laufe des Tages betäubt, es werden ihm almählich Antagonisten der Opiate eingeführt, üblicherweise Naloxon oder Naltrexon und auf diese Weise werden die Rezeptoren vor Opiaten befreit. Das Wesentliche beim ultraschnellen Entzug ist, dass der Patient den



grössten Teil der Symptome im Schlaf überbrückt, wenn er keine Schmerzen verspürt. Wenn er aufwacht, hat er den stärksten Teil der Krise bereits hinter sich. Sogar wenn nach dem Aufwachen minimale Symptome der Krise verbleiben, ist ihre Intensität wesentlich reduziert und kann mit traditionellen Nichtopiaten-Analgetika beseitigt werden. Im Prozess des Entzugs, wird der Patient 2 oder 3 solchen Prozeduren unterzogen..

- **N.E.T.** - die Neuro jet Therapie ist eine Methode, die mit Hilfe des Neuro Jet Geräts, mit speziellen Impulsen, die Neurone im Gehirn, die für die Ausscheidung des Endorphins verantwortlich ist, beeinflusst wird. Unser natürlicher Schutz vor Schock, Schmerz, Stress, basiert auf natürlichen Opioiden, die von Neuronen erzeugt werden. Wenn eine Person Narkotika konsumiert, dann wird praktisch die Ausscheidung unserer natürlichen Opioiden unterbrochen. Neuro Jet ist ein kleines elektronisches Gerät, das den Spiegel von Dopamin und Endorphin im Gehirn normalisiert. Die Stimulation mit dem Neuro Jet Gerät ist schmerzlos. Der Patient spürt nur leichtes Kitzeln und Vibrationen. Die Frequenz und Intensität der Impulse wird vom Computer gesteuert.

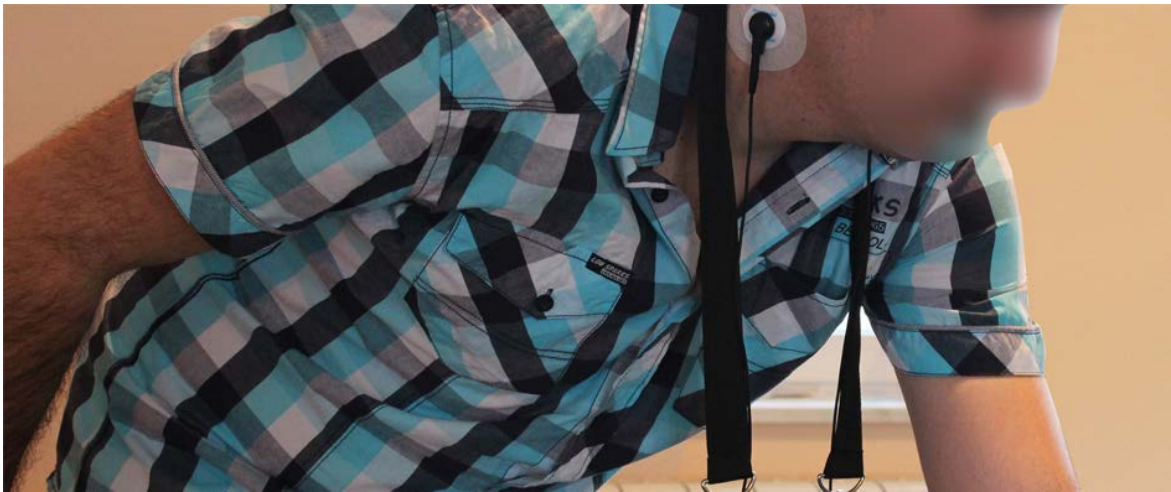

Innerhalb von 15-20 Minuten verschwinden die Abstinenzsymptome, bzw. deren Intensität wird um 70-80% reduziert.

- **Die Pharmakotherapie** ist eines der Elemente des Entzugs. In Abhängigkeit von den Ergebnissen der Diagnostik, wird im Laufe des Entzugs eine Kombination von Medikamenten verwendet, die die Grundsymptome der Abstinenzkrise



beseitigt, Präparate, die die meisten Standards des Pain Managements erfüllen und einen guten Schutz vor Schmerz gewähren. Im Falle der Reizbarkeit, Disphorie, Mangel

guter Laune, Nervosität, Schlaflosigkeit, werden Psychostabilisatoren, Hypnotika, Antidepressiva angewandt. Wegen häufiger Störung der Ernährung, ungenügendem oder übertriebenem Appetit, werden in die Therapie Phermente eingeführt, die die Fähigkeit der Assimilation der Nahrung, Aminosäuren, Vitaminen erleichtern. Genauso ist die Therapie zur Beseitigung der Folgen des Narkotikumkonsums vorgesehen – Inhalationen zur Bereinigung der Lunge, spezielle Infusionen mit Neurometabolika, Nootropen zur Verbesserung der Austauschprozesse im Gehirn, mit Hepathoprotektoren zur Regeneration der Leber. Alle Präparate, die in der Pharmakotherapie verwendet werden, sind sicher und können keine Sucht verursachen.

- **Lateral therapie** - spezielle Prozedur zur Harmonisierung der Funktion der Gehirnhemisphäre. Sie mindert die psychische Spannung beim Patienten, Nervosität, löst das Problem mit der Depression, Schlaf, Appetit, Laune und Wunsch nach Drogen und ähnl.

3. Physiotherapie - Die Physiotherapie umfasst eine Kombination von Therapien – physikalische, medizinische oder Massage des Tiefgewebes. Die Massage wirkt beruhigend und relaxierend. Wenn die Person dem Entzugsprozess unterzogen wird, sind die Spiegel von Dopamin niedriger als bei Nichtsüchtigen. Die Massage hilft bei der Normalisierung der Prozesse der Ausscheidung von Dopamin bei Personen, die dem Entzug unterzogen werden. Die Massage hilft auch beim Entzug indem sie die Funktion des Blutkreislaufs und der Lymphen beschleunigt und dadurch den Prozess der Ausscheidung der Giftstoffe aus dem Organismus beschleunigt. Eine physiotherapeutische Seance ist im Preis des Pakets der Behandlung eingeschlossen. Jede nachfolgende Seance wird 30 Euro pro Seance bezahlt..



4. Pharmakologische Blockade - Nach Beendigung der Behandlung, ist eine pharmakologische Blockade in Form eines Implants (Naltrexon) vorgesehen. Der Sinn dieser Prozedur ist, dass die Opiatenrezeptoren des Patienten, die durch die Wirkung des Patienten, und durch Einnahme von Heroin, Tramal, Methadon, die Euphorie und ähnliche Gefühle nicht erreicht werden, blockiert werden und es wird kein Rezidiv und die Wiedereinnahme der Narkotika provoziert. Die Therapie mit Naltrexon wird bei Personen angewandt, die dem Prozess des Opiatentzugs unterzogen wurden. Unseren Patienten empfehlen wir, dass sie mit Implanten minimal 12 Monate nach Entlassung aus dem Krankenhaus geschützt werden. Das Naltrexon Implant in Dauer von zwei Monaten oder zwei Depot-Injektionen für den Zeitraum von einem Monat, sind im Preis dieser Behandlung eingeschlossen.



5. Behandlung der psychischen Sucht

- **Die Informationstherapie** ist auf die Eliminierung des Wunsches nach Narkotika auf der Unterbewusstebene gerichtet. Darunter versteht man, dass der Patient im Zustand des medizinischen Schlafs, ein Paar Stunden unter audiovisueller Stimulation verbringt, die er über den Computer bekommt, mit Hilfe von speziellen Kopfhörern und Brillen, die hochfrequente Signale empfangen, weil wir im Zustand des Bewusstseins einer mentalen Blockade begegnen können (im Sinne: Ich bin kein Süchtiger, ich brauche das nicht. Oder, mir hilft das nicht, es wirkt nicht auf mich und ähnlich). Unter Anwendung dieser Technik werden Informationen bearbeitet, indem sie den Wert und die Qualität der perzeptionellen Information verbessern und in einer Gruppe von kurzen, prägenden Bildern auf der Unterbewusstebene geteilt werden. Das Ergebnis dieser Therapie ist die Entstehung von Gleichgültigkeit und negativem Verhältnis zu Narkotika.

• **Individuelle Psychotherapie** - die individuelle Psychotherapie umfasst die individuelle Arbeit des Psychotherapeuten mit dem Patienten, zwecks Gabe der psychologischen Hilfe und Unterstützung des Patienten, der Probleme hat, Depression, posttraumatischen Stress, Sorge, Suchtverhalten, Störung der Persönlichkeit. Die Arbeit mit dem Psychotherapeuten hilft dem Patienten sich vor psychologischen Traumen, der emotionalen Unbehaglichkeit und Leiden, zu befreien. Der Therapeut belehrt den Patienten wie er unter Stress leben und arbeiten kann, wie er die Integrität seiner Persönlichkeit schützt und wie er eine reife Beziehung zu den Angehörigen haben kann und das trägt der persönlichen Entwicklung des Patienten bei.

• **Die Gruppen Psychotherapie** ist die Arbeit des Psychotherapeuten mit einer Gruppe von Patienten, damit beim Patienten innere Konflikte gelöst werden, die Spannung beseitigt und die Verhaltensstörungen korrigiert werden. Die psychoterapeutische Arbeit ermöglicht allen ihre Meinung über das vorgegebene Thema zu sagen, ihre Erfahrung mit anderen zu teilen, sich mit Augen anderer Menschen zu beobachten, zu verstehen, dass sie mit ihrem Problem nicht allein da stehen und dass ihr Problem nicht unlösbar ist.



• **Körperorientierte Psychotherapie** - Diese Art von Therapie ermöglicht, dass die Person vor chronischer Spannung und angehäufter Müdigkeit befreit wird, sie verbessert die Laune und die Lebensqualität. Sie hilft dem Menschen sich angenehm zu fühlen, beseitigt Muskelkrämpfe, befreit die akkumulierte Lebensenergie, die die

Grundlage zur Funktionierung einer gesunden Persönlichkeit darstellt und hilft, dass Stabilität und Sicherheit erreicht werden.

- **Autogenes Training** beseitigt Spannung, Ängste und Beunruhigung und führt dazu, dass sich die Person entspannt und selbstsicher fühlt. Der Organismus besitzt eine grosse verborgene Ressource, die bis zum heutigen Tage wenig erforscht wurde. Das autogene Training ermöglicht die bewusste Steuerung dieser mächtigen Ressource.



- **Relaxation** – Die Beherrschung und Anwendung der Techniken der Relaxation ermöglicht die schnelle Wiedergewinnung der Kraft nach einer physischen und emotionalen Belastung, leichter Überbrückung von Stresse, Stärkung des Nervensystems und Genesung des gesamten Organismus.

- **Progressive Muskelrelaxation** – Diese effiziente Relaxationstechnik basiert auf der physiologischen Tatsache, dass nach Perioden starker Spannung, jede Muskel automatisch tief entspannt wird. Um die tiefe Relaxation aller Skelettmuskeln zu erreichen, ist es nötig diese, gleichzeitig oder wechselseitig stark zu beanspruchen und sich dann auf die Entspannung, die in den Muskeln entsteht, konzentrieren.

- **Die Art Therapie** – Ermöglicht, dass die Person vor unterdrückten psychischen Erlebnissen und negativen Emotionen befreit, sowie dass sie sich durch die Kunst äussert. Die Art Therapie ist eine Art von Befreiung vor starken Emotionen (sie hilft beim Ausdruck von Wut, Schmerz, Beunruhigung und Angst). Diese Methode beschleunigt den therapeutischen Prozess und hilft in der Diagnostik. Genauso führt sie zur Stärkung des Selbstwerts.

• **Die Transaktionsanalyse** – In jeder Person verbirgt sich ein Elternteil, Erwachsener und ein Kind, drei Zustände unseres “Ich”, die in verschiedenen Situationen zum Ausdruck kommen: wir beurteilen die Situation objektiv und treffen Entscheidungen (als Erwachsene), wir fordern oder kümmern uns um jemanden (als Eltern), phantasieren, wir sind gehorsam (als Kind). Die Transaktionsanalyse ist effizient in der Lösung der Probleme, wie Phobien und Sucht. Sie hilft der Person sich zu ändern, wieder zum normalen Kind zu werden, die Positionen des Elternteils zu festigen, der infolge des Kampfs müde geworden ist, zu lernen, seine Probleme aus Sicht des Erwachsenen zu lösen und die Sicherheit in sich selbst und seine Kräfte wiederzugewinnen.

• **Die Familientherapie** – Methode der psychologischen Hilfe, wobei der Psychotherapeut mit der gesamten Familie und einigen Angehörigen arbeitet. Die Familie wird als ein einzigartiges soziales System beobachtet, das nach eigenen speziellen Gesetzen funktioniert. Die Familientherapie ist eine spezielle Form der psychologischen Beratung, orientiert auf die Lösung der Probleme in gegenseitigen Familienbeziehungen, Beseitigung der Konflikte zwischen Ehegatten, Erreichung der Harmonie und ähnl. Besonders wichtig ist die Familienpsychotherapie beim Problem mit dem Alkohol und Drogensucht. Nach Beendigung der Behandlung des Patienten, kommen sie einmal wöchentlich zur Familienpsychotherapie.



- **Individuelle und Gruppenausbildung** – Im Laufe der Behandlung ist edukative Gruppen- und individuelle Arbeit zum Thema der Suchtkrankheiten vorgesehen: Es handelt sich im folgende Themen: Begriff und Verständnis der Suchtkrankheit; Faktoren der Entwicklung der Krankheiten und falsche Vorstellungen über die Krankheit; innere und äussere Auslöser; physische, psychische, professionelle und soziale Folgen; Eigenschaften des Suchtverhaltens; Verhaltensregeln in der Abstinenz und Resozialisierung.

- **Trainings der Entwicklung der Kommunikationsfähigkeiten** – Die Patienten in der Gruppe werden im Bereich des adaptiven Verhaltens geschult. Der Schwerpunkt besteht darin, dass den Patienten geholfen wird ihre Kommunikationsfähigkeiten zu beherrschen sowie ihre Emotionen zu kontrollieren. Sie erwerben Fähigkeiten zur Planung der Karriere und Treffen von Entscheidungen, sie lernen die Beunruhigung zu überbrücken, die Kommunikationsfähigkeiten zu vervollkommen, Selbstbewusstsein zu erwerben und Probleme, wegen welchen sie in der Gruppe sind, zu lösen.

6. Monatliche Kontrollen (Anti-Rezidiv Unterstützung) – die ambulante Behandlung umfasst die Unterstützung gegen das Rezidiv in Dauer von einem Jahr. Der Patient kommt zu regelmässigen Kontrollen, an denen derzeitiger Zustand des Patienten geprüft wird und eventuelle Korrektur der Therapie wird vorgenommen. Die ambulante Behandlung in Dauer von 12 Monaten ist im Preis dieser Behandlung eingeschlossen.

PATIENTENREFERENZEN



...ich kam hier in die Klinik ich hatte innerhalb kurzer Zeit, also circa zwei Wochen habe ich das Medikament dank Dr. Vorobjev abgebaut und ich bin jetzt sauber und ich empfehle jedem, der das Problem hat, sollte sich bei der Klinik Vorobjev in Belgrad

ich hab' leider nicht gewusst von dieser Klini,... immer gesucht nach Hilfe und in der Schweiz gibt's keine Hilfe, da gibt's einfach Methadon... Ja, ich weiss nicht, was für Technik er hat, aber es scheint ein Wunder zu sein.

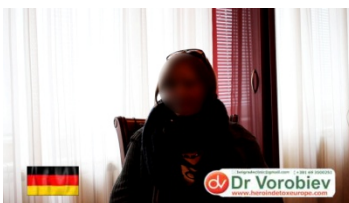
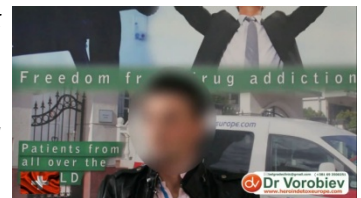

... Ich habe es im Internet gesehen, dass es diese Klinik gibt und das war für mich die beste Behandlung,...Ja, das ich jetzt clean bin und das ich jetzt, ja, das ich jetzt ein neues Leben anfangen kann...Ich fühle mich gut!

... Ja, und ich fühle mich mittlerweile, also, von Tag zu Tag besser. Ich hatte auch keine Schmerzen während der Therapie, also, während der Behandlung. Man fühlt sich ein bisschen schlapp, man hat halt keine Schmerzen und das ist super und ich fühle



Ich hab den Entzug in Deutschland schon öfter mal versucht und das hat leider nicht geklappt.Ja, und jetzt bin ich hier in Belgrad und hab meinen Entzug geschafft. Man hat verschiedene Prozeduren bei mir gemacht, Schlaf unter

UNSER PROGRAMM

Unser Programm umfasst auch den Transport des Patienten vom Flughafen oder von der Station



zu unserer Klinik und Rückkehr nach der Behandlung (08:00-16:00). An unserer Klinik sind die Ärzte und Krankenschwestern 24 Stunden am Tag den Patienten erreichbar. Alle Ärzte sind zertifizierte Anästhesiologen, Psychiater und Psychologen mit 10-25 Jahren Erfahrung. Die Klinik hat mehr als 60 Mitarbeiter. Um die Sicherheit der Patienten sorgt der engagierte Sicherheitsdienst. Das Objekt ist auch unter Videoaufsicht.

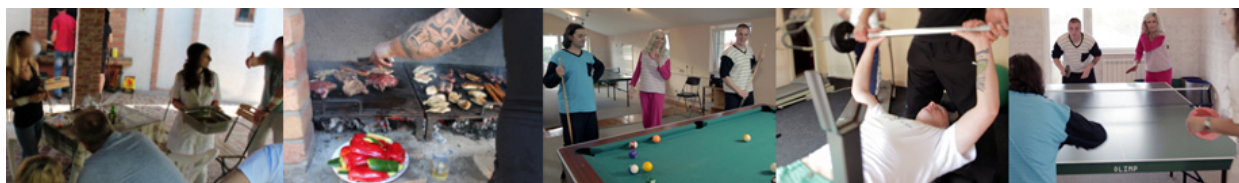

Die Patienten werden in bequemen Zweizimmer- und Dreizimmerbetten mit Bad, Dusche, Garderobe und Fernsehen untergebracht. Die Zimmer werden zweimal am Tag gesäubert. In der Freizeit ist den Patienten Snooker Pool, Tischtennis, Joga, Fitness Studio und Filmsaal verfügbar. Die Klinik hat ein Safe, in dem die Patienten ihre persönlichen Sachen, die sie nicht im Zimmer haben sollen, aufbewahren. Denjenigen Patienten, denen ein Visum nötig ist, können wir beim Erhalt desselben helfen. Wenn die Patienten aus dem Ausland eine Begleitung in Form der Unterstützung haben, dann können diese Personen an unserer Klinik bleiben (und Mahlzeiten zum Preis von 30 EUR am Tag haben).

Die komplette Behandlung der Opiatsucht – Labor- und Psychodiagnostik, Entzug (UBOD, Neuro - Jet, Pharmakotherapie), Behandlung der psychischen Sucht, pharmakologische Blockade, 12 Monate Anti-Rezidiv Unterstützung - dauert **14 Tage** im Stationär. Wenn die Behandlung über diesen Zeitraum nicht möglich ist, werden weitere Tage zusätzlich bezahlt.